盛京時報

陰歷六月十五日
昭和七年七月十八日

發行人 佐原篤介
編輯人 菊池貞二
印刷人 東光明
發行所 盛京時報社

支社 大阪堂島濱通一丁目 哈爾濱道外 大連榮町二番地 長春祝町二丁目

江浙海面境界問題
兩省代表共同決定

上海訊云、實業部以江蘇浙江兩省沿海界址不明、致兩省當局對於交界地方之孤村區域管理權、時起爭執、呈部請示、實部以事關省界問題、爲免除此後糾紛起見、咨請內政部會同派員查勘、確實訂定界址、以明行政權限、內政部准咨後、業於本月四日在南京召集江浙兩省代表、開江浙海面劃界會議、

▲劃定海界　出席會議者、有蘇省代表實業廳技正侯朝海等、浙省代表定海水產學校校長金炤華等、雙方當時將詳細海洋地圖披覽研究、首由浙省代表發言、謂依據宋代歷史、蘇屬嵊泗列島之嵊山、以海州以南之洋面島嶼、均屬浙之舟山管轄、堅請仍以海州以南爲海界、蘇省代表繼起辯論、以海州爲蘇屬江北地段、明明在蘇省現行政區域之中段地點、此次會議係研究江浙兩省交界地方、俾確定詳明海界、浙代表此種主張、顯係超出會議範圍以外、雙方爭持甚久、結果劃定杭州灣口之黃龍小島爲兩省分界、以黃龍歸浙省管轄、黃龍以北爲蘇省海界、由兩省會議情形呈報內政部實業部備案、並分呈江蘇浙江兩省省政府、

▲崇明反對　長江口之崇明島爲江蘇省之三等縣、該縣之海面屬地頗廣、自江北岸之北沙於十七年另設啓東縣與該縣脫離外、浙江省舟山群島以北之各小島、如馬蹟山、洋山、泗礁山、綠華山、花鳥山、大戢山、小戢山、余山、均爲該縣所管轄、各島在海洋中、素係漁村、漁業甚盛、泗礁並出產建築用之黃沙甚富、並則設有規模之燈塔、前清蘇淞鎮總兵即駐節崇明山而各島爲其水師汛地、黃龍島亦屬崇明、爲一七百餘戶居民之大漁村、該縣派有警察、並設區警備自治、每年所費不貲、此次劃界會議、竟將黃龍劃浙屬定海、雖另以乙浙嵊泗山白山歸蘇省管轄、作爲交換、但嵊山白山均係荒島、且劃分以後、將來蘇省界對於處斷捕海盜、保護漁船、必以省縣該係、軍事當局將失聯絡之效、保漁民此合感困難、故崇明縣各界認爲此事喪權辱省、已聯呈電部請求重畫、

▲專家意見　蘇浙兩省之爭議已如上述、記者昨特赴江蘇省立水產學校、訪該校教授海洋學專家王喻甫張鑒䶮兩氏、叩以對於江浙兩省海面劃界之意見、據談、內地劃界、可以山川、地勢、民情、風俗、歷史、等爲研究之標準、今江浙兩省海面界線、應以水勢爲最適當之標準、蓋在蘇省境內有揚子江、在浙江境內有錢塘江、此兩大巨川衝入海面之水勢極大、揚子過南滙嘴、錢塘出杭灣、揚子水濁、錢塘水淸、在洋面衝接時、淸濁界線井然、實爲天然之分界、而其地點則適在黃龍島之南三哩、故當局若採用天然之水勢分界、則黃龍仍應屬蘇省云云、

鐵鋼販賣會

【東京十六日電通電】鐵鋼共同販賣會社創立準備會、于十六日午後、在本部開會、協議結果、專務取締役之一席、內定元滿鐵理事小日山直登、

日本對聯盟聲明書

【東京十六日電通電】日政府關于滿洲國態度、將向國際聯盟表明之外務大臣文書、已脫稿結果、內田外相、本日（十六）午後一時三十分、訪見齋藤首相協議、

晉兵匪殺害美神父

【漢口十六日電通電】前在行方不明中之美國宣教師岸孫特及其子息三名、本日六月二十日、在山西省內地、與俄人司機同被兵匪殺害、所持品全被掠奪、因之本地美國領事、向中國當局提出嚴重抗議、

粵海風潮調解經過
海軍派別亦多陳策態度軟化

廣州訊云、自蔡廷楷南返、和平解決海軍又對隸風潮消息即微聞於社會、傳蔡氏曾提出調停意見、一、海軍司令仍直隸西南政務委員會、二、陳策資遣出洋政務委員會另委員接充海軍司令、三、海軍各職官仍舊任事、元老派向不欲粵省內部作鬩牆之鬥、常以無法制止、爲憾茲見蔡氏南返備受民衆歡迎如此時仍積極攻瓊相形之下民衆自有比量、故以主張在蔡氏抵粵時、先停止軍事行動、以待調停、並負責勸告雙方服從調解、陳濟棠對此、雖未置可否、惟以蔡氏抵省、亦不敢公然作軍事行動、原已派出高級參謀王鴻䶮等五人、前赴雷州助策畫攻瓊軍事、亦着暫緩出發、迨上月二十日、南京中央、突電粵港中委、請就近調處、俾得舉國精誠團結、共禦外侮、和平空氣、益趨濃厚、在第一集團軍方面、連日各部隊停止進兵、並電港挽留孫科、暫緩北上、孫氏原定一日、偕唐生智乘日本皇后輪返港、船票亦已買就、因忽接陳濟棠急電、囑暫留港、奉商海軍問題、孫乃將船票退回、延期離港、以遂初願、聞陳濟棠與蔡廷楷等、商妥解決辦法、然後派委員到港與孫科陳策協商解決條件、在粵中委李宗仁、鄧澤如、鄧青陽等、今晨曾聯袂驅車前赴東山明園訪唔蕭佛成會商電覆寧中委陷時適陳濟棠亦由模範村乘車到訪、乃以電話並約李揚敬、劉紀文、鄒魯共同磋商、由十時半互談至十二時始散、聞維擬有具體辦法、定於四日上午十時召開執行部會議、提出通過、並擬有復中央電一通明後日亦可發出、又聞陳濟棠之意見、對於胡漢民日前所提議之解決海軍之方式、將海軍大小各艦分江防、海防、海防由政務管轄、江防由省政府管轄之、提議頗表贊同、但須以各艦返回省河爲先決條件云、至海軍方面據接近陳策者稱陳策經此次粵機轟炸之打擊及海軍內部之分裂、亦有軟化之趨勢、海軍內部、近分爲中山派瓊州派、中立派、意見極不一致中山瓊州兩派互相爭持而中山派又非擁陳（策）中立以兩派互相水火、遂駕駛中山艦前往廈門另謀出路、況財政支絀、瓊崖一隅、收支比對、在平時尙可應付、一旦增此重兵其何能支加稅之說、徒有虛名、捐商置之不理陳策見情如此、知勢難持久、私人更不願墊款支撐、故欲得過且過、接受元老派之調停、乃於二日電覆南京中委表示和意、其原文如下、南京中央執行委員會各委員公鑒、敬讀陷電、感動彌深、粵省不幸、在國難當前、共禦日寇之際、竟突有海軍改隸事件發生、策遭變之下、悲痛填膺、每念吾國頻年內戰、民不聊生、更因此而屢招外患、苟有良知、何忍閱牆貽此無窮之禍、惟有將全軍退處海隅、努力剿共、靜待中央處置、諸公熱誠爲國、電粵港各中委出任調停、自當竭誠接受尤祈南針時賜、俾有遵循、海天在望、無任神馳、陳策叩冬（一日）觀此海軍問題、又有旦夕可以解決之希望、至瓊州最近尙未撤銷戒嚴該處至徐行洋艦隊被炸、及駐雷州之警衛旅陳漢光部一度進迫後、陳慶雲陳鼎陳鍇等、爲鞏固防務起見、特組織武裝民船隊、扼守瓊崖各處重要港口、每隊約有民船二十艘至三十艘、因各港口之大小而分配民船之多寡每船載陸戰隊三十至五十人、各携犀利步槍、配機關槍兩挺及長途電電、互相聯絡、以資防守昨尙未撤云、

賞勳局議官

【東京十六日聯合電】陸軍大將武藤信義、海軍大將加藤寬治兩氏、于十六日、被任命賞勳局議定官、

大連海關長任命案
日本側拒絶華側提議

【東京十七日聯合電】國民政府、因大連海關長福本氏、既經罷免、決定任命中國總稅務所長岸本氏、繼任大連海關長、最近經由公使館、徵求日本政府之同意、內田外相十七日向矢野代理公使發出訓電、內容指摘國民政府之不誠意、日本政府對此斷不能承認等旨、

【東京十六日電通電】梅樂和總稅務司、對福本前大連海關長之後任、決定任命、上海總稅務司總務課長岸本廣吉氏、向矢野代理公使、探詢日本政府之意向、矢野代理公使向外相請訓、外務當局協議結果、由左項見地、決定反對任命岸本氏爲大連海關長、近當向北平公使館發出回訓、

一、梅樂和總稅務司違法罷免福本大連海關長問題未解決以前、任命後任者、爲不可能之事

一、任命日本人爲上海總稅務司課長、係梅樂和總稅務司之口約、現在岸本課長以外、無適任者、故岸本課長之更動、不能贊成、

日滿兩國間 將開通電話

【大阪十六日聯合電】爲滿洲國日本內地間電信電話之先驅一般期待之朝鮮日本內地間電話通信、現在以下關釜山間海底電線回綫式裝置、由電話綫迴逆、試驗結果、成績非常良好、是以決定自十月一日起開始下關釜山間公衆電話通信將來由京阪神及其他主要都市、可能向奉天通話、

統一滿洲機關協議
次官會議決定原案

【東京十六日聯合電】內田外相、荒木陸相、永井拓相、于十六日散會閣議後、就統一滿洲四頭政治、國際聯盟關係及其他對滿關係種種協議、

【東京十六日電通電】齋藤首相、內田外相荒木陸相永井拓相等于十六日午後、關于次官會議決定之統一四頭政治問題協議、荒木陸相提出修正意見、向各閣僚、要求考慮、預定本月中、在閣議決定、迄至八月中旬實施、在次官會議原案骨子要點如左、

一、滿洲設置滿洲特派總監府、

一、總監定爲親任官、直屬內閣總理大臣、關于所管事務受外務拓務兩大臣之監督、

一、關東軍司令官、能兼任總監、

一、總監麾下、設副總監、副總監定爲親任文官、就除軍務外政務、輔佐總監、

一、撤廢關東長官、設置關東州長官（勅任官）、

一、滿鐵含有附屬地行政之因現勢、受總監之監督、

一、總監府、設內務領事警務財務財產之五局、其局長定爲勅任官、另設總監直屬之總監官房、其官房長、定爲勅任官、

一、總監府、設置內閣總理大臣任命之顧問、該顧問爲總監之諮問機關、

一、滿洲國之指導、在各局基于主管事項、適宜實行、

整理產區鹽稅稅率

南京訊云、宋子文提整理鹽稅案原文云、爲提案事、竊查現行鹽稅稅率、係用等差稅法各區輕重不等均就其情形而定、當日規定之時、誠屬具有原因、初非爲高下、特現在交通變遷、前遙遠之地、今日多成來往便利之區、加果經重相懸、易啓侵銷之弊、矧東三關壇各稅、悉爲虛寇截攫、國家收入愈形枯竭、亟須就商民負擔能力爲標準、另擬挹注以濟緊急要需、用擬將壇稅部加以整理、重稅區域並不議加輕稅區域酌量略爲提高、其各省鄰近區域、務令彼正平衡、不使過於參差、如此辦理、既可增益稅收、並可杜侵銷、至所加稅主、爲數不多、增加之後、仍較揚子四岸湘鄂西皖各地現行鹽稅爲輕、庶使各區負擔平均、免會偏枯之弊、似於鹽務前途國家要需、不無裨益除附列詳表外、所有此次局部整理擬定各產區壇稅稅率一律、是否有當、敬候公決、

又十一日宋子文發表關於整理壇稅之談話云、本日政治會議通過理產區鹽稅舊處稅率案、其目的在主重於平均鹽稅稅率、其辦法對於各區輕稅區域、將來亦擬逐漸減輕、各省域、擬分期略爲提高、重稅區鄰近區域、或增或減、務令彼此平衡、以杜侵銷、一經實行後、人民負擔不致增加、而稅收必有起見、惟此種辦法、以私鹽爲業及加不正當利益之少數鹽商、其利害相反、必至感受不便耳、吾國鹽稅稅率、在淸季多西百餘種之多、至爲複雜、及鹽務稽核所成立之後、逐漸整理、收成效、但近年國家多故、各地駐軍、大復紛要附加、因之稅率復不齊一、壇之實價高低不一、侵銷日多、稅收大受影響、以上海南滙川沙一帶而論、就中有所謂上南川減地實由結一結九兩地、上海租界其稅率不過三元零五分、而上海南滙川沙每擔正附稅七元一角、相差已至鉅、至皖南正附稅在九元一角、鄂湘西三岸自十元九角至十二元不等、相差益甚、以號稱富足之上海租界、與貧瘠之皖南相提並論、其稅率之不同、尤出乎尋常意料之外、即北方鹽區之稅率、亦各不同、長蘆與河南相差亦鉅、故侵銷無術制止、財部有見及此是以從事整理、以期逐漸平均擔負、增進稅收實爲整球之急務、經此次整理後、財部於稅率直接增加者、年祇有六百萬之譜、其希望在間接杜絕輕稅侵銷重稅區域、收效較大、以上年鹽稅收入一萬七千萬元之數、與現下直接增加六百萬之數相較、可見增加僅三十分之一強、可知財部增加之用意僅取締走私而已、

英失業人數

【東京十六日聯合電】據在倫敦松山商務參事官之報告、六月杪英國失業人數、因季節關係、增加炭工業方面八萬二千人共計二百七十四萬人、

英名將逝世

【倫敦十六日聯合電】英國陸軍名將不劉馬阿輔、于十五日逝世、享年七十六歲、

丁鑑修離日

【門司十六日電通電】丁鑑修一行、本日（十六）午前十一時二十分、抵本埠與返國途次之溥傑潤麒兩氏同船、正午向大連出航、

政友會開東北大會

【東京十六日聯合電】政友會于二十四日、在北海道旭川、開東北大會、就時局闡明政友會之政策及其他、就中滿洲國與匪救時局策、披瀝政友會之所見、

大連汽船株式會社

開往青島上海（上午十一點）
△大連丸 七月十六日
△奉天丸 七月二十日
△大連丸 七月廿四日
開往天津（塘沽止）
△天潮丸 十四日（下午二點）
△長平丸 十六日（下午六點）
△大通丸 十九日（下午四點）

大連汽船株式會社 專屬貨客經理店 永和公司 大連市敷島町六番地 電話七二七五番 七八六八番
阪神航路事屬荷取扱店 大連市須磨町六〇番 溥山兄弟商會 電話長 五二六二番 四六八一番

滋養料保康

成分 本滋養料係糖漿內加入、以太溶化之幾種要素、製爲滋補強身之原料、益血培元、功效偉大、戒煙解毒靈應如神、
功効 本滋養料、滋補強身、效力極大、並能戒煙解毒、中毒者用之、如鴉片嗎啡海洛英等癮、助消化、利便通、健胃整腸、壯陽補虛、爽身提神、催眠安腦、可指日解除諸癮、而且益肥胖、壯強倍舊、故致函感謝者其靈應者不遑枚舉、無論男婦者用之、亦必能強身去病、因此種滋養料內、並無絲毫毒質、或久服之不能成癮爲害、或用或止、任人自便、
滿洲總發售處 奉天城內木行胡同 華東洋行

聲明作廢

啓者朝陽鎮福源增於六月十三日以天和湧與敝福源公現大洋三百元計開鎮字六十四號匯票一張奉天該號照付不料途中遺失在該號已掛失票關後無論落於何人之手概作無效特此登報聲明 奉天日站福增湧謹啓

商業銀行發付股息通知

前屆六月底本行年度決算已畢經查帳員將帳簿查檢無悞另有報告書備核股東應得股息請於七月十五號持息摺來行領取可也 奉天商業銀行啓

轉瘦爲胖返老還童

劉君玉麟之肖像

未服精血素以前◆瘦弱之狀態
已服精血素以後◆強壯之狀態

逕啓者敝人生性淸虛崇仰聖教深知煙酒之爲害毒人最甚因以研究理善以資戒己而戒人奈身體素弱神經虧損近又復蒙同道謬選以副會長之職以匡協會務因此積勞身體日漸衰弱坐則腰痠頭重勢必倚斜行走四肢無力氣喘盜汗後見報章而購服精血素果然功效確非他藥可比諸症全癒实飲水思源特將未服藥以前與已服藥已後小照二頁寄上祈登報端以表謝忱此致普克德大藥行台鑒

敬啓者本行爲謀弱體同胞之福利而得轉弱爲強之機會藉以振興營業而推廣銷路起見特將此全世著名人人信仰生精補血唯一之聖藥精血素藥片特別贈送凡買一盒者即另送一盒即人人得知此藥功効宏富藥力偉大非一般虛譽欺人之僞藥可比贈無多幸勿交臂失之

聖道理善研究會東北第一分會副會長 劉玉麟啓

生精補血 精血素 新發強壯

買一盒送一盒

精血生命　鶴齡千載鹿生百年而人爲萬物之靈壽僅七十古來稀良可悲也實因人晝耗三精夜損三精精血耗盡而無補救之方此爲精血虧損短生命之最大原因也

主要成分　取壯健動物體內之生命素及胃液原素膵液原素腦汁原素脊髓分泌加診貫之植物原素用化學提取其精華以學製成精血之原素與人身體內最爲需要

主治病症　精血双虧　精液好盡　精神減少　幼年早婚　房事過度　頭暈目眩　力隣疲乏　夜不能眠　以及婦女久不受孕　子宮寒冷　赤白帶下

函索長生不老術函索者附郵票壹角即寄

定價 大小盒 現洋五元 二元七角五

奉天中街路北 普克德 藥業商行 總行一處 贈送限奉天 其他代售者不在此例

天然淸補丸

內務衛生試驗所化驗立案 海關化驗通飭各關放行

（一）有白面白丸鴉片嗎啡針等嗜好者服之立見奇效小癮三盒大癮六盒斷淨隨吸隨減負責身爽多食無痛苦無效原盒退款

（二）凡有癮人多因煙毒作祟全身欠爽及大便乾燥不思飲食夜睡不安不能早起以至淸氣不昇濁氣不降氣血不能流通面帶煙容久之發生一切疾病如服此丸立見奇效如不信請先試用

（三）無癮人服之可以淸補身體寬胸順氣利大便加飲食即小兒心煩纏人化服十丸病亦立愈有服過此丸者定知言之不謬

每盒二百〇七粒。大洋一元。半打五元五。一打十元。郵費一盒至一打二角。郵票足收不扣均備詳細說明書函索即寄。

淸金保肺丸　每盒廿付現大洋一元試用包每服八粒五分　多年咳嗽痰喘一盒全愈新得外感咳嗽服二三服即愈不壞均可療治輕者一人一瓶重者二三瓶全愈

新方退雲散　每盒洋一元二角　此藥與衆不同不論火蒙氣蒙要膣

外治痢疾一粒丹　等痢疾不論何痢一粒納於臍中。上貼膏藥一張。快則一刻。慢則半點。其痢即止。妙不可言。大人用大粒五角。小兒用小粒三角。十歲至十六歲用中粒四角。

批發 天津東省黃偉路城內鼓樓南滿站 閻氏製藥所 志雲翔
駐奉經理處　哈爾濱道外桃花巷街 合盛酒局內　營口大平康里 義成　江省南大街三合永福記　四平街驛 同義和　新民縣大街裕泰公　遼陽平康里懋順和　長春商埠四馬路泰和藥店　吉林河南街長盛東

PAINLESS DENTISTRY
PRICES YOU CAN AFFORD TO PAY
西法補牙。保險十年。如蒙惠顧。定肯完全。大西城門外。電車站。英美藥房

戒煙

迅速的 緩慢的 如意的 舒服的 安全的 歡喜的 完善的 滿足的 保險的 可樂的 永久的

二日完全戒除 七天安全忌好 精神永久照常 不受絲毫痛苦 百病太然不犯 心中非常愉快 老幼皆可入院 癮與病一齊治 永久不想煙抽 如再吸煙嘔吐 担負完全責任

看護週到 入院方便 戒費極廉 函索簡章請付郵票
奉天省城大西門外 振華醫院

注意　本院開幕一週紀念院規規定　午前施診 診治各科　午後營業　無論貧富 分文不取　藥費從廉　對于注射 各種藥針 減價一半　救護難產 產婆收生　對於各種重症 花柳淋病 横痃 便毒 肺病 吐血 骨折 疔瘡 經血不調 久不生育 各種異難大症 均有神效療法

眉峰石青山緊要聲明

逕啓者先兄石玉泉與青山共同在洮遼突開各縣境內置買街基地畝數處大照戶管皆書石玉泉玉珍堂等名號玉泉兄生有一女適洮南張善銘（即子箴）爲室先兄逝世後青山仍與嫂呂氏同居過度所有產業大照戶管均由呂氏嫂保管迨去年事變不料堡瑋張子箴意圖謀產函誘呂氏嫂赴洮居住呂氏嫂携帶大照戶管計四十一張並金寶首飾細軟等物旅住張宅忽病殞命携去之大照戶管及細軟各物均被張子箴侵吞屢討不肯歸還深恐張子箴持石氏之產業大照任意抵押或移轉於第三人不免生出枝節故特登報聲明倘有將石玉泉石青山石季峯崚棧玉珍堂德麟堂等名號之街基地畝大照戶管抵押或買賣者完全無效除依法并呈報縣署備案外合行登報俾衆週知

補品大王 贈送五千盒 龜齡機

●龜靈機裝在美麗盒中

世界新藥「龜齡機」是專治男女生殖器病的其藥是男女愛情中實缺少兒女的仙丹、返老還童的寶筏、其配製原料純用青春物之生殖腺、甲狀腺、睾丸、卵巢等經種種化學的操作、配以高貴藥料所製成、故効力絕大萬試萬靈、復經衛生試驗所化驗、證明有效、特許專賣、

主治　老翁服、恢復青春、生殖力還少復活、老婦服、月經復至、娠子女、青年服、健腦強精、讀書不忘、凡生殖器病、腎虛早洩、陽萎遺精及發育不完全、性感缺乏、貧血、作事厭倦、消化不良、視力減退等、及女子精脈不調、過多過少、經脈閉止、子宮寒冷、腹痛、赤白帶下、交接快味缺乏、半產、及卵巢發育不良、難以受孕等尤爲特効、

△龜齡機養身固精之奇効

龜齡機、具有極大滋補力、其一盒之效力、遠勝中國參茸一斤故凡吸鴉片者、老年衰弱者、青年腎虧者、均宜速服龜齡機、又患早洩病、則男女間快味缺乏此藏有滋補眞陰、擊固玉關之力、患者速服、無不立愈、

龜齡機 每打一元五角 每打拾五元 總經理 上海德生洋行

贈送法　本藥在東省發行一週紀念、特提五千盒、作爲贈送東省人士之用以昭效力、而便推廣、照以上定價、在代售處凡購買龜齡機一盒者、即贈一盒、凡購買龜齡機半打者即送半打、每人限一打多者不贈、

東省總經理 奉天鼓樓南 金城大藥房
函購欵先滙寄費在內郵票代洋十足通用吉黑郵票亦可

外埠贈代處　安果瑞祥泰　洮安德慶仁　遼陽義和堂　營口中西藥房　長春中西藥房　江省德泰和　大連同德藥房　吉林五洲藥房　鐵嶺和發　久盛

贈送家庭寶庫

內載家庭衛生普通病症簡易醫療法數十種及婦女產乳妊等保護法若干種插圖七十餘副凡注意婦女衛生者不可不看函索附郵票一分即寄

瀋陽鼓樓西 金城大藥房啓

全國海關接收手續幾畢 將開海關長會議

【長春電】財政部總長熙洽、對全國海關接收事宜、現已略告完竣、乃决定不日在京召開全國海關長會議、以議海關事務之統制、防止秘密輸入、及其他確保海關收入等事宜、尙關對於南京政府從新任命大連海關長、爲避在同一地域有兩海關併立之危險性計、現正講求對策、

督察員全体出動

三谷警務廳長、時値夏防軍要時期、省城防務、已由警保商三機關佈置妥洽、爲免該項防務疏虞起見、特飭該廳督察員、于十六日起、全體出動、以督察以上三機關之勤務、以防意惰、而免疏虞云、

干部第十等團 改編游擊隊

于朝山司令、爲便於指揮所部起見、特請准省當局、將所部第十、十一、第六等團、改編東邊游擊隊、由于自兼隊長、現正着手編制中云、

傳諭愼重門禁

省會警察局長齊恩銘、現以夏防吃緊、商民門禁、倘不時、任意疏忽、易爲匪人所乘、發生意外、爰於月之十六日、通飭所屬傳諭商民、務應愼重門禁、晚開早閉、夜間尤應注意云、

民政部週刊改爲旬刊

【長春專訊】民政部爲謀公開部務、啓廸民智起見、前經民政部總務司文書科發行週刊、現爲擴充篇幅、充實內容計、特將週刊改爲民政部旬刊、業於七月十日發行第一期第一號、每月價大洋四角云、

令各省具報分科規程

奉天省公署、頃奉到民政部訓令云、爲令遵事、查各省公署官制、已頒布多日、其第十五條內載各廳分科規程、由省長定之、諒已若干規定、應即報部備查、除分行外、合行令仰該公署即便遵照此令云云、

石頭城子一帶叛匪猖獗 張仙濤出動督剿

【長春專電】哈長路石頭城子一帶叛匪猖獗、張海鵬司令官、於十六日晚十時專車赴三岔河、親赴督剿、指揮一切、張司令官此次督師出發、抱有決心、絕對剿滅逆匪、救治此不齊、惟張司令官復念賊匪良莠不齊、及察民生顚沛之種種關係、故偕隨軍宣傳員多名、以便剿撫兼施、減逆撫善起見、張司令官、實懷仁人之德、計訪得新隴首爲參議擴鐵生、軍事宣傳主任馮鍊民等一行云、

張景惠電知收降紅槍會

頃得官場消息、當局現接到特區長官張景惠電知、因高額子一面坡、各地潰退之紅槍會計有二百餘名、欲悔過投降、現已派員前往收編、以資肅清地方而保治安云、

何柱國就任灤東司令 便衣隊陸續出關

路方消息、駐守榆關之華軍何柱國旅長、近奉北平張學良之命令、就任灤東等五縣警備司令職、現爲充實軍備起見、正在陸續增添大批軍火彈藥中、一方對抵山海關之新增軍隊、將出榆關外奉山路爲冀東地帶企圖擾害行動、更擲平張爲利用青紗障起之時、謀援滿洲計、所有派遣東來之便裝軍隊、悉由秦王島地方上陸轉道東來云、

拜克一帶兵匪跳梁

【齊齊哈爾電】拜泉克山附近、現有兵匪一千乃至二千人、到處搶掠、無所不至、江軍步兵第三旅長樣炳琳、擬基於程省長之防備命令、對拜泉克山一帶徹底的討匪、肅清地方、現正準備中、

稅務署委任股長

奉天稅務監督署成立、設五科廿股、科股長將繼委定在案、茲署長王家駒又發表總務書賈寶貴改委任爲文書股長、賈股長業已到署任職云、

反吉林軍硝彈欠乏 馮占海困於五常

【吉林】前者被日軍船橋支隊擊破之反吉軍馮占海部、現已逃抵五常東方四十里雞冠頂附近、總指揮官馮占海、亦已潛竄於五常縣內某山地、惟因子彈極度缺乏、幾至不能活動云、

市署請示放電路

奉天市長閻傳紱、以第二期電車路兩旁官地、尙有數段、未能出放、商埠不能適用、新章又未規定、乃向省公署呈請指示規放辦法、以便該項劃條地出放云、

張學良派飛機在遼西等處活動

錦路方消息、張學良近爲積極援滿計、擬派飛機數架、爲遼西義勇軍指揮、日內即可飛到目的地方、又日前朝陽方面有張學良軍飛機一架、在天空徘徊、係偵察性質、並散放名種傳單、內均反滿洲國文字云、

廣播無線 RADIO

奉天放送局（ZILY）波長三三三米突 十八日午後四時半起

一、唱片 二枚
一、相聲 奉天農務會長
一、演說 奉天省之過去與現在 穆光路
一、說書 書曲研究會
一、氣象 奉天觀測所
一、新聞

南滿醫大施療北滿

南滿醫科大學、日前組織北滿巡迴施療班二班、赴北滿東鐵西部線方面從事施療、其第一班已于七日離奉、經四洮路直赴齊齊哈爾、旋于十一日午前抵海拉爾、假該地警備隊營舍、自十二日對一般民衆開始施療、蒙滿人聞訊由邊疆之地來集、門前成市、其景盛況、聞該班與附近居民之懇請、特延緩施療期間、以月之廿八日爲止云、

臨江縣長局長 均行電告履新

臨江縣長黃鞍衍、因病呈請辭職、業經照准、遺缺特委劉紹先接充、而警務局長張溫和岩接充、聞該縣長局長均於十六日電告正式履新云、

近臨鐵軌禾苗限期割除

奉山鐵路局、頃以際茲青紗障起之時、對于沿鐵軌道兩旁之過高禾苗、最易匪徒潛入隱藏、爲保護行旅及行車安全起見、已經令飭沿綫各站站長會同地方警團等一律勒限割除、對滿帮子地方等排徒易于藏援車等站、業由十五日即經開始迫令鏟割中云、

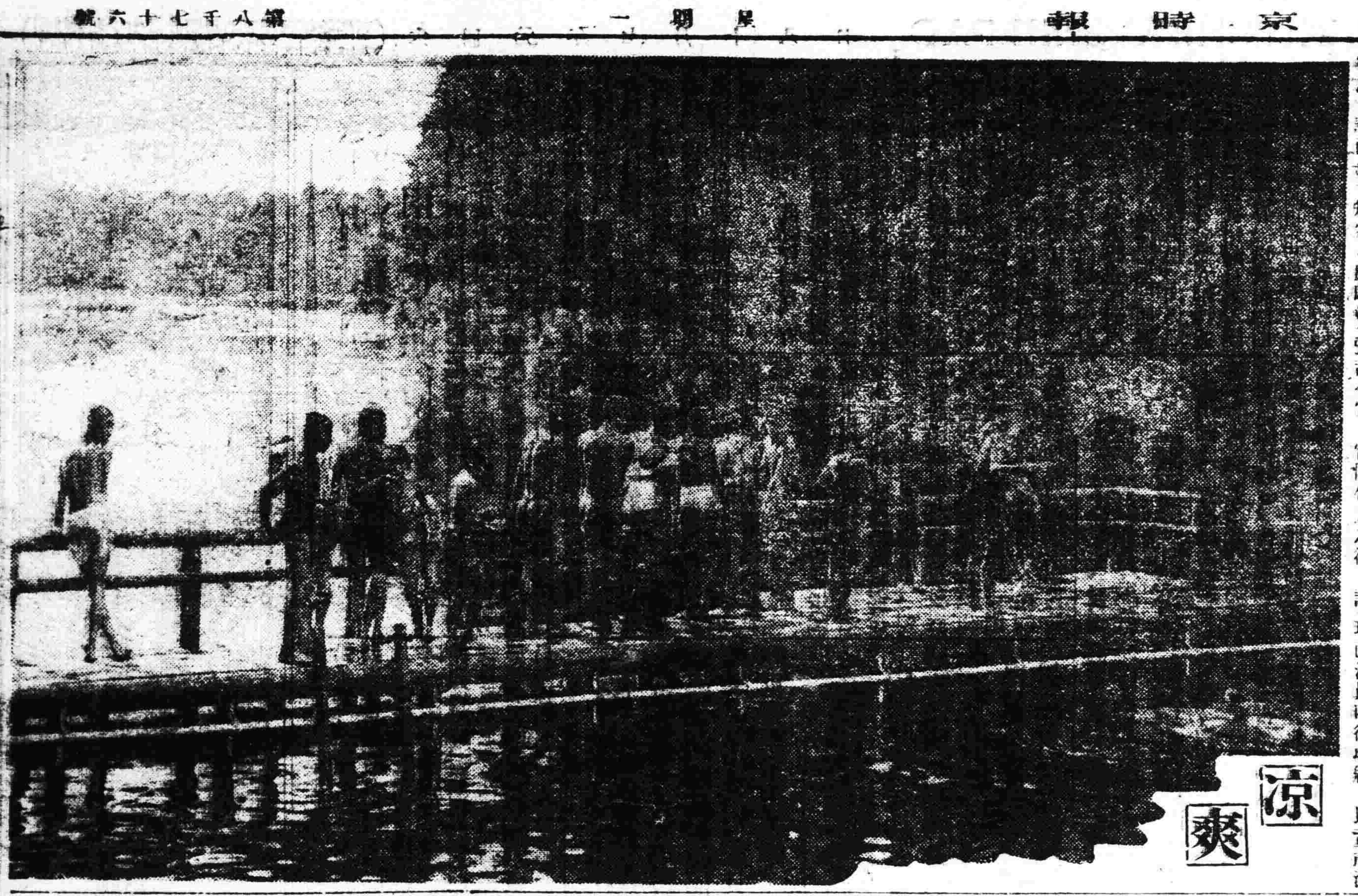
涼爽

東豐縣城仍在包圍中

據交通界方面消息、東豐縣佩帶城、現仍被匪包圍中、警備力極爲單薄、縣城十分危險、人民不呈不安之狀、包圍該縣城之匪團、計有保國軍人數約有二百名、金山好六百名、振國軍一百名、小飄王二百五十名、双江二百名、護國軍二百名、救國軍二百名、押五營二百名、

市政公署製發外勤調查証

奉天市政公署閻市長、以本署行政處調查股課員辦事員等、均逐日出勤調查事務、特製定行政調查証、分發各該員、以憑赴各地調查、並通令各局、一體知照云、

警察局整理門牌

奉天省會警察局局長齊恩銘、以省市住戶門牌、多已殘缺、殊礙不便調查、乃飭各分局將管內住戶門牌、切實調查整理、如有殘缺者、即行補訂云、

瀋海客車被刼續訊 匪衆化裝站員邀車

瀋海路客車被刼一節、已略誌報端、茲聞瀋海路第八次客車、于十四日午後十時三十分由朝陽鎮開西行、至黑山頭站時、已十五日午前一時十五分、是時該站員司工役、已被刀匪蹤遂、乃匪易服站員之制服、押車警將欲下車維持秩序、被匪槍殺一名、匪徒登車、依次搜翻、司機張連奎因路警被斃時、急思開車逃避、亦被擊斃、車守車役等亦均被毒打、車警槍枝、悉被繳去、護路軍已被刼遁去、被傷各員均送往醫院救治、傷痕甚重、尙不致喪命、該路代理會長吳英元、以事態重大、特召集重要職員會議、討論善後辦法、及防患將來、並擬對傷死各員、厚賜郵金云、

東邊剿匪軍經費由省支撥

東邊剿匪軍徐文海部、計經費每月八十餘元、向由鳳城縣公署按月照撥、茲經該縣署迭次懇請之結果、自七月份起由省庫支撥、昨已由省署通知該部查照云、

奉山路收入激增

奉山鐵路局、自通車以來、因軍事關係、每日收入、僅一萬元至二萬元、現在漸次安定、客貨增多、十月上旬即行激增、迄至刻在每日收入三萬餘元云、

虎列拉逼來！ 已進錦州

【錦州電】虎列拉蔓延、日甚一日、頃溝幇子山海關等地已發生患者、此間亦極力講求防疫手段、至十五日夜、城外金家市某鮮人婦人、竟突然罹病、移時身死、檢驗結果、決定爲眞正虎疫、防疫當局即時遮斷交通、並行消毒、嚴重警戒、查該病系統、似由山海關傳播、至疑似虎列拉、發生殊多、當局决心防止蔓延云、

中央飭調查金融狀況

自滿洲中央銀行未開辦前、曾經調查各省金融一次、尙未明瞭、頃得近訊、省署現又接到中央民政部訓令內開、謂各省地方金融機關、關係社會民生、刻不容緩、本部訂製金融統計表一份、仰即轉知各縣調查事項如下、（一）各金融機關開設年月日、（二）資本之總額、（三）公積金之數目、（四）特別公積金若干、（五）貸款項之數目、（六）存儲款項總數、（七）活動資本金、（八）買入滙款數目、（九）滙出滙款總數、（十）各金融機關之等號、經理人之姓名、（十一）調查準備保證、（十二）有無分號、（十三）有無附屬營業、（十四）當業號架、當本總數、（十五）當舖之利率、及各金融機關所得之純利、藏省長本此已飭各縣查報、以便彙轉報中央云、

馬麒麟籌濟回教徒困難

【長春專訊】蒙東三省居住之回教徒、號稱三百萬、自去年事變以來、該教徒群衆、極感困難、近回教教主馬麒麟、鑒於該教徒等苦況、不忍坐視、已設法救濟調查教徒之戶數及信者數目云、

教育廳頒發訓育標語

奉天教育廳于昨通令各縣、頒發訓育標語爲下、
一、發揮兒童之本能促進民族自强、
二、勵行普及教育、
三、保証教育經費之獨立、
四、保証修身事業之地位、

遼中岫岩兩縣教育懲奬錄

教育廳現據遼中縣督學潘泉清報告、調查該縣學校二十七處、合五十級、查學董李萬澄、校長衛溶清、辦學熱心、成績昭著、均應嘉奬、校長蘇士珍、教員楊震洲、盧景芳、程爾章、馬維綸、郭鴻志、蕭玉璠、戴明芳、張澤春、是顧鳴友、等教授合法、均堪嘉尙、教員趙海山、侯慶雲、賴鳴和、胡魁五、戴明甲、韓魁甲、程光烈等教法稍差、解兆綱成績太低、應記過一次、教員汪成家、學董韓王九、鄧恩林、教員薛緯中、周鴻恩、成績不良、均行記過撤換云、又岫岩縣督學石新玉報告、查該縣學校二十四處、合三十一級、查校長王運東、校長高香閣、教員劉明清、王德孚等辦學有方教授得法、均堪嘉許、教員何古昌、傅鳳之、唐寶迳成績尙欠均應改良申斥、已由教廳飭該縣遵照云、

日脚波平孤嶋暮・風頭岸遠客帆寒

瀋水小新聞

一布販被刼一

小河沿南李家樓住戶黃東驊者、以買布爲生、於十六日上午推車赴城南鄉間買布、行抵渾河被棒子手搶刼布錢七元八角、後黃某始步行回歸云、

一少婦無歸一

於十七日晨六點、大東城門裡有一少婦攜帶小孩年六七歲、在北邊行地方啼哭、圍觀之人甚多、內有好事者、詢之始知城東人、被家人逐出無所歸路、投親未遇、後經巡警將其送同善堂云、

一店客偷客一

大南關東小什字街李家店住有店客趙鳴九者、新由外縣來省辦事、於十七日早起、忽驚異、謂丢失現大洋票四十元、該店執事人乃逐客搜翻、當由客人呂玉庭搜出、遂將其扭往分所究辦云、

一輪下新鬼一

小北邊門外點將台南、於今十七日上午七點、有城北三台子王姓大車行至該處、轅馬驚逸竟將車夫由車輪壓過、當即身死慘不忍睹、現經家人聞始抬埋云、

一觸電喪命一

大北邊門外小二台子無線電信台旁、於十六日下午有一行人、身穿青衣服行抵該處、竟觸電被電桿電斃、經人見之報告巡警檢驗始抬埋云、

一買贓犯案一

小東邊門外桑家坟住戶關煥臣者、久以在邊門外出攤售古玩爲生、於日前十五日買得賊匪偏虎珠子十粒、當被人舉發在縣九區分局、巡警將其拿捕送分局究辦云、

一疏整溝渠一

省會警察局長齊恩銘、現以省內各水溝、多有淤塞不通、及滿積穢水者、天氣炎熱、臭水蒸騰、殊有礙於公共衛生、特於十六日、飭屬衛生隊、赶將淤塞水溝疏通、並設法除去存積之穢水云、

一軋斃行人一

十七日晨九時許、奉山路旅客車由皇姑屯車廠、向總站駛行期間、路經三洞橋地方、適一行人年約三十許、亦沿鐵軌行走、當因一時未克逃避即時被列車軋折、現該管警察第九分局三洞橋分駐所業經電報地方法院派員前往勘驗云、

一車夫潛逃一

大西邊門外山東廟前、住有馬子仁者、係由東入、向以拉人力車藉資生活、近因所拉車費不足餬口、積欠債款四十餘元、被逼無法、竟於十六日晚間私自潛逃、不知何往云、

商團撤銷城門崗

奉天省城商團、自九一八事變成立後、即在各城門設崗守衛、現該團團長王桐軒、以附郭防務重要、乃向警務廳請准自十六日起、將城門崗位撤銷、專在北郭一帶佈防防匪云、

防疫人員業已分別委任

【安東】本市防疫籌備處自成立後、籌備進行、茲將防疫各部人員、及設置各處分所探誌於下、（二）會辦欒雲臣、尹西章、孫榮刪、（三）秘書于文治、（四）文牘股長楊爾尹、股員程鳳九、張慶賓、（五）出納股長陳文漳、股員王德琛、趙德潘、（六）檢查股長劉運善、副股長王喜士、郭□然、（七）股員孫德潤、（八）臨時員徐海昌、（九）翻譯王建邦、李殿忱、（十）宣傳股長葛炳祥、股員舒文魁、（十一）三道浪頭檢查分所長鄭拾年、附官孫逸民、助手二名、（十二）六道溝檢驗分所醫官趙靈儀、助手二名、（十三）大東檢驗分所醫官楊克中、助手三名、（十四）蛟子溝檢驗分所助手冷海、楊廼千、（十五）關陀子檢疫分所助手韓煥盈、（十六）大阪橋檢疫分所助手于兆豐、（十七）大江橋檢疫分所醫官陳本財、助手一名云、

宣慰警團官兵

【西安】縣長戴蓮溪氏、以邇來股匪竄擾、警察公安隊自衛團各官兵等、竭力堵剿、不避勞苦、對於防務可謂用命矣、縣長特製印類似佈告之文、印刷多份、分發各警察公安隊自衛團、切實宣慰、茲錄全文如左、

縣長與各警隊自衛團談話、這些日子、地方不靖、外匪入竄擾、城內防務也很嚴重、本縣長沒有工夫到外邊去與諸位官兵談話、可是本縣長很有許多的話、要向諸位說說、就如同與諸位對面說話一樣、諸位千萬要注意啊、現在地方這樣的不安、人民這樣的痛苦、本縣長無德、從接事那一天、就戰戰兢兢、恐怕不能勝任、不過最有把握的、就是與諸位官兵相處多年、感情最厚、知道諸位一定能夠盡力維持危局、所以本縣長也早就放心啦、近兩個月來、諸位官兵晝夜奔馳、在風雨中受盡千辛萬苦、本縣長在城裡面是難不安寧、參不對味、有時深夜出外看看奇子不過表示與諸位同甘苦的意思可是一想起諸位受的苦、及老百姓遭的刼、痛心極處、不覺痛哭流淚起來、我們想要地方安全、人民不受痛苦、非大家齊心努力不可、諸位多半是本地人、就是外來的、也在西安多年、受西安地方的培養、無論何時總得有保境安民的心、也就是對得起我們的良心了、北面弟兄有那無知的官兵、受胡匪的鼓動、竟能拉出去當匪人、試問當胡匪有甚麼好處、搶奪來的衣食、豈能常久、若說是爲國、爲甚麼竟有愛國而不愛民的嗎、至於把老百姓禍害了、這種行爲與心何安、諸位想想、古今中外已爲知、有幾個月不發餉的、自衛團官兵的困難、本縣長現有衣服糧食不能救的、可是諸位、只管放心、本縣長現在已經想出辦法、就是本城鑑化中先生、情願將自己的瀋海路股票、借給地方、去借款用、這種股票、沒有借不來款的、本縣長昨天已經派人晋省去了、幾天內就可將款帶回、那時候一定借給各村、好給諸位做飯、總而言之我們大家在西安共患難、本縣長有飯吃、教諸位也有飯吃、諸位若沒飯吃、本縣長也一同餓之受餓、等到太平那天、地方自能優享酬勞、本縣長百無一能、也跟諸位借光了、現在由城鎮發來大批軍隊、對於東豐一帶的匪人、非痛剿不可、匪人如竄到西安境的時候、更希望諸位不辭勞苦與軍隊合力攻擊、匪人早滅一天、就是老百姓早安一天、諸位千萬要努力啊、縣長戴東藩謹白、

電局楊會計歸來

【通化】錦西電話局長張君曾派楊會計辦理電線桿事宜、茲已公畢、日昨由省遄返云、

自衛團組織詳訊

【通山】錦西縣縣自衛團、自委王書誠氏、署理團長以來曾有一般規書、諸端整理、對於由部組織、昨又呈准當于下、團部置副團長一人、承團長之命、佐理一切、事務長一人、承團長團副之命、辦理本團文牘事宜、一等事務員二名、二等事務員二名、各區設區團長一人、各村團長一人區村團部爲撙節經費起見用簡單組織法、除團長以外、並無他項員司、刻已組織就緒云、

歡迎大和久領事

【通遼】鄭家屯總領事大和久氏、於十日晚車到通、日滿要人、均趨站歡迎、下榻通遼旅館、各界首領、前往拜謁者、門前車水馬龍、絡繹不絕、頗爲盛況云、

徐香蓮死後餘波

【安東】本市巨商于某、在二十年前、與契友徐某感情甚洽、因雙方妻室同時懷孕、當經指腹爲婚、後于妻生子、徐妻生女、即結成兒女親家、至十年二月間迎娶過門、于子名春和、徐女名香蓮、夫婦頗稱和睦、詎知香蓮於本月七日忽得急病殞命、經法院派員檢驗屍驗、次日徐家又請重驗、亦未驗出毒性、但見死者身穿衣服、稍欠整齊、即着于家重做絲料衣服多件、一並焚化、此外尙有多所要求、于姓均慨然依從、一場風波、方才平息云、

注重防衛修城壕

【西安】西安縣城於民國十一年及十四年時、因胡匪竄擾、經彼時之商會長魏化南、全作發等集議、將城之周圍、掘有城壕、築有砲台、以爲自衛之計、嗣後地方平靖、無專人經管、至今日砲台尙存、而城壕已被填平、邇來縣境內不安、甚有當地人、不顧擁擠廬墓、而竟出爾爲匪者、殊出乎世道人情之外、城廂自衛團委員、團練長金指揮、副練長路閣臣等人、以城防重要、便於防守計、於月十一日起、經以十名人員、督率城廂之民丁將城壕加以修掘防守云、

添設分所指定

【海龍】公安局長沃英由以縣城遼濶、又屆夏防緊張、添設公安分所各處、已曾誌本報、並添設分所地址、刻已指定、並將各項辦理妥協、各該分所已正式辦公、商民可得安居云、

望雨得雨

【岫岩】本縣入夏以來、天氣極旱、平原田畝尙可收持、由調薄地苗多枯萎、一般農家方擬作祭禱、虔心祈禱、一兩日前天公有靈陰雲密布、一兩數日溝滄皆盈、禾稼居然蓬蓬秋收有望村民咸喜形於色云、

大連市信濃町四四

能偏頭痛・酒醉暈頭
壹入金參角
電話八三六二番　振替大連四四九七番
代理店

摩登 MODERN

歡迎投稿

厭爲錢驢子從軍又不能 再度出鄉關旅中多太息

大主筆先生台鑒。（中略）我　因近來錢行受影響。該號生意
前幾年在日本站住了一同錢莊　已經倒閉。自我入了錢行以來。
也當過錢驢子。住二年有餘。　未能學習什麼知識。各事毫無
進展。竟是學些化錢。錢行未
能成就。又改了行道。該安城
內某洋貨莊。自入該號任事。在
事還覺順手。去秋事變。辭職
返里。而久居家中。也是不可家
中只有薄田數畝。老少共有十
餘人。焉能足家之用。我有心
在家務農。而身體虛弱。這也是
作不到的。又托朋友向舊櫃維
持。該號執事人無可奈何。也
就允許了。二月初間。我即登
車來奉。回歸舊櫃。任事不過
一月。自己作事不慎。出了嫌
疑。即時被辭。我到那裡居於
某錢莊。久居該號也是不妥。
自己每日食眠不安。這個我可
能找什麼地方。作何生理。寫
的不住。而算也是不能。想到
此步。僞國劾力從軍。又恐家
中二老受累。我年屆双十以外。
馬齒日增。這如何是好。兄弟
五人。也有爲商。也有作農。
我是商農未就。而久親兄弟也
是不可。自己亦得設法維持生
活。作後部衣食也。望主筆先
生指我高明之路。大德感之不
盡也。

劉香林鞠躬

（記者答）你既在錢行討過生活。又在洋貨莊充過店員。今後仍須在商號求一職業。從軍等事。可以不必。大約某錢莊。既能留你浮居。未嘗不可代爲介紹職業。你就設法請他們對你早爲覓吧。

道中 （韶蝶）

三年重覽舊煙華。日暮長林萬點鴉。雲合峯前無客路。馬行花裡有人家。年豐四野足雞犬。世亂孤城聽鼓笳。我豈甘心工太息。青頭原不學長沙。

荒驛時聽鳥啼聲。沿徑飛花似送迎。雲作歸來山欲雨。風纔不後月初明。鷄從野店窗中出。人在孤村馬上行。漫道崎嶇途路險。如今人事未能平。

妻走後 （鴫琦）

妻在前天。抱着生後才滿三個月的銀子走了。雖說她們母女在一個多月以後仍要回來。但自己的心總不免被纏綿的傷感襲着。唉着。

寂寞。孤單。是不消說的。不過這孤寂之感並不全是因爲夜間的床空了半邊才感到。使個人樸蕩着這使人哀怨的心情的。卻大半也是因爲沒有了可叮嚀或被叮嚀的人。可囑託或被囑託的人。可商洽或被商洽的人。和可無聊的洩一洩憤懣。寥漠的得一點慰藉的人。

忘了世間。同時也爲世間所忘。似乎是從來其一些詩人的理想。個人不是詩人。當然不會想實現這種人忘我。我忘人的境界。不過個人卻在想。誰也不要忘了誰。誰也不要被誰所忘。這本是俗人的常態。也就是個人未能完全超脫了人寰之酸與苦的所以。如今。這一俗人是感到了酸與苦。因爲妻的走。使我味到被人忘了的悲哀！同時也未嘗不想學一學詩人。索性忘了世間。但結果不但沒有忘了甚麼。反而把甚麼都憶起來。這是俗人應有的狼狽吧？當然特別要想到的是妻以前的種種。叮嚀。囑託。商洽……成了展在眼前的。Panorama。而那孤寂之感。也乘着個人狼狽的時候。像秋風掃落葉一樣的。吹去了心上所有的光艷。纏纏的傷愁緊跟着悄悄的來了。

銀子生後的三朝。自己曾寫過一首詩。詩裡邊說妻是一個工人的長女。沒有甚麼高貴的心情。不想這種說法卻引起了某一部友人的嘲笑。當時。個人並不曾給這嘲笑以一種答辯。反而自覺有些慚愧。因爲眞實這一事物。本已不爲這日夜所愛好。所殺戮。而我所較射於人人眼裡的影子。又不靠有半點朦朧。故這是個人的過錯。被嘲笑是當然的。

雖然慚愧了若干時候。如今仍想說妻是工人的長女。因爲她的走所給予我的悲感。多半也是因爲她並非出於「名門」觀照着自己的一切。想起元微之的「貧賤夫妻百事哀」這一詩句。不覺愴然了。

妻的走。是看她的父母和弟妹去的。在她。想起她的家人面流淚的事。早已爲我所熟悉了。但把這淚變成笑。卻不是我們能夠隨便作到的。因爲她的父母弟妹並不在這裡。像熟識的人那樣若無其事的到國外走走。或到國內某一勝地旅行的事。對我們固不必說。即把妻這回母家。在我們也覺得頗不容易。這也就是「百事哀」中之一哀吧？

最近因種種關係不得不走了但還是計畫了將近一個月她才成行。而在她走之前。不但這她必須要有的新衣服沒有給她做。即使應項缺於她那空了的粉盒的撲粉也沒有給她買。兩她終於帶着悄悄的微笑的走了。我看到那抱着銀子的無邪的姿態。久繞於心之裡的悽情。隨着瀟洒落在她的肩頭。

沒有高貴之心情的妻。是值得思念的。

在從前。自己常把個人的男女生活同波德萊爾相比。在同妻訂婚以後。自己曾寫過一些抒情的散文。內中之一有一篇是這樣寫着。

「讀到國木田獨步的『女難』心裡實有說不出的苦痛。這種煩悶的心情。怕還帶有惋惜的意味……實在。波德萊爾的戀愛。便是自己的典型。荒蕩了將近半生的光陰。得不到眞能激發自己愛心的異性。所以他終於不得不蒙了官感的原趣。摟着自己不甚合戀的肉。來度他多條的歲月！而遇到顯爲純潔的女人。再不敢興起一些想望的意念——這是何等可憐的事」。

實在。在當時的我。已經我認作波德萊爾稱爲「悲哀之瓶」的倩孀。都料見了

一但世事是可異的。奇蹟之出現像夏夜之蟬聲一樣平常。同妻結婚以後。大概是像勃朗寧所說的。她把那如封之際面處的幽暗。展示給她獻了身心的人」而在自己得到如那明麗的清朗之後。奇蹟出現了。

我感到自己從前的測論是錯誤的。因爲妻不但不是「悲哀之瓶」。反而比波德萊爾所思慕莎巴絕夫人尤爲可愛。記得有人說過「文章是自己的好。老婆是別人的好」這話似乎不見得能普遍的應用。至少自己不曾有這樣的感覺。

固然妻也有她的毛病。這恰如自己的文章偶爾也有一兩句自己得意的所在一樣。但這并不能使我說妻不比別人的妻好我看見過許多人的妻。那女人在先前是被認爲比阿特麗絲的但後來都變爲海命了！

妻的最大的好處。是她知道我在世間。被人知道是件難得的幸運。這所謂之知道。是了解明白。並不是像有了「名望」。被人知道的意思。出名一事絕不是難得的。何況所謂之名也者又是寫在水上邊的？（未完）

奉和小魯移居元韻 （放園）

擁旄何計使身安。里有嘉名亦大難。博雅共欽經笥富。清狂猶遣酒杯寬。能吟古已村稱寫。相敬家無客姓和。十笏好爲偕隱地。夜分酬唱未曾闌。

小說 負心 （續） （張維謙）

失戀的青年。結果喪了一條命。世間有爲的青年。勿再醉生夢死。貪戀迷途了。爲一個女子而犧牲精神才力及時間。未免太也不值得。若是爲了一個女子而犧牲了一條命。那更不值得了。青年青年！當以青雲爲戒鑒吧

潔淸之故一者死了。而新戀之鏡璋。自得之後。一粒不台食。一言不發。呼喚亦不應醫生說是中風。決無活命之理鏡明及鏡明的母親。從旁不住的落淚。而潔淸撫着病人的額角。也不住的悲嘯。忽聽呼隆呼隆的聲。什麼呢？鏡璋的痰湮塞於喉嚨了。聲斷了。氣絕了。呀！鏡璋也死了。

潔淸潔淸！你的故友。被妳葬了。棄了他就死了。他的命是不是死在妳的手裡？妳未來妳的新友。陷親友他也死了。淸雲既被妳棄了。他死與妳定沒有關係。鏡璋。妳和他正在熱度的時候。他死了。妳一定要想。無論妳如何的想他。他也一定若死。他如果現在不死。妳倆的感情。定然更要深起來。但是妳若再遇到第三者比鏡璋的資格才貌還要高。一切的一切還要好。相信你必要又該棄了鏡璋。像棄青雲那樣如果那樣。鏡璋後來必死。那時候的死。怕是不如現在死的滋味好受。

「只因一著錯。滿盤俱是空。」這兩句話。可爲潔淸而用了。鏡璋死的第二天。她才接到青雲臨死以前那封信。拆開一看面現赧色。心中是如何的變轉誰筆不能描寫出來。日後的潔淸。中了精神病啦。一天除掉吃飯外。不知人生還有其他。流浪的過下去。　—完—

脫於小河沿美術學校

美小說家 布萊特哈特傳 （續） （君達譯）

大約在十年前。同蓬金君。他那知道他已走到他的光榮歷史的最末葉哩！（領導一位相識（由黯黑的礦地散金居的舊金山鐵務公司中經過。他們在走入公司中書記的小小辦公室門口時。稍微停留一下。金先生開口說道「我願意你給一位青年。將來他的名望一定傳播得很廣很遠。」那位造訪者隨即走到屋裡。給布萊特哈特介紹了。當時哈特正在辦公司中充當書記。我們全知道。這位青年作家的成就。是何等地偉大。比起金君熱誠的預期來。總還超出許多。因爲自彼時以降。哈特聲譽日隆。我們暫借他的德文翻譯者的話來說吧。「他的名聲。一直由太平洋沿岸而澎湃到英領北海之濱」……而凡是能用莎士比亞密爾頓。拜倫的文字者。對他都生嚮往之念」

一位戰引如此衆多讀者的作家。當然很容易激動一般的好奇心理。而想探討一些關於使他有以成名的家世。哈特於一八三六年（或作一八三九）生於紐約州之省會以號南西。布萊特哈特三名子受洗禮。第二個名子是他家的傳統名子。而他也就以此著聞於騈儕之中。久而久之。他的洗禮前一名子竟完全廢却。世人也便以這簡截乾脆的「布萊特哈特」知道他而敬愛他。

哈特在溫文儒雅的環境中長大。他父親是一位女孩子們的教師。同時是個通書很深的學者。父歿之後。他於一八五四年漂流到加利佛尼亞。那時這地的加州。正是理想的黃金區域。而他也爲這種幻想所迷惑。並且。西班牙早年僑居荒誕不經的政事。像什末突然的富有啊。驚人的冒險啊新奇的生命與天頭異的景色啊。都給予他很深刻的印象因是他才跳入一條變幻不定的生命之溝渠。它流經傍海岸的新都市。流經斧松雞柏所覆蓋的峯巒。流經荷金人粗礪的營帳。循着這許多棚帳而打破那廣漠的沉寂。在那混合的頑民怒潮中。表現出不同的時代。不同的習俗。複雜的人性。以及複雜的道德與精神的各種文化。我們這位幻想豐富的學子。也就是在一八四九年成名的 Argonauts（乘'Argo'船尋覓金羊毛者）詩人之一人。隨同餘人漂流於其中了。　（未完）

清涼談 （斐汴）

綠蔭深處跣足裸體發洩胸襟 一葉扁舟盪漾湖心羽化登仙

在這樣日如年的夏天。蟬聲陣陣。震人耳鼓。炎陽當空炙人肌膚。誰也都退避三舍。表示屈服。如能逆來順受。甘之如飴。這眞是在下夢想不到的。可是一年一度。也必得掙扎奮鬥。脫無韁桎梏已就我過去的經驗。修述一二。當否還乞賢者之高明！

（一）綠蔭深處。跣足裸體。既喊高歌。發洩我鬱悶的胸襟。一樂也。

（二）貓處書齋。縱涉書史。偶覽名書。書餚聊以充飢。掩門不妨大嚼。二樂也。

（三）家人團聚。浮瓜沉李。充飢止渴。味津津而談。侃侃三樂也

（四）清風徐來。水波不興。一葉扁舟。盪漾湖心。飄飄乎有羽化登仙之概。四樂也。

（五）緩食當肉。慢步當車。知足不辱。樂天知命。效齊驪之古風。五樂也。

（六）月明星稀。天空皎潔。納涼庭院。走撲螢蟲。與孩子鬭玩笑。六樂也。

（七）披閱報章。縱談時事。評論要人。氣吞九牛。視名器如塗屐。七樂也。

（八）宜賓滿座。杯酒爲歡。猜拳拍七。品入醉鄉。渾忘形之生活。八樂也。

以上種種。都是窮小子渉夏的良法。不費錢財。無傷大雅。誠能舉一反三。觸類旁通。君如暑期生活。願非冬日處斗室團爐取暖所可比擬。而一般貴族子弟。政客官僚。皺涉長途。避暑名勝。亦徒見心爲物役。自討苦吃而已。我輩終歲勤勞。埋頭工作者。殊不必妄想天鵝肉。而自尋煩惱也！

牛二否認「殺人刀上沒血」

水滸傳裡楊志講售寶刀之研究

◇舊事新詮之一（下）　（經態）

衆人喝采。看的人越多了。牛二又問「第三件是麼」楊志道「殺人刀上沒血」牛二道「怎麼殺人刀上沒血」楊志道「把人一刀砍了。並無血痕。只是個快」牛二道「我不信。你把刀來剁一個人我看」楊志道「禁城之中。如何敢殺人。你不信時。取一隻狗來。殺與你看」牛二道「你說殺人。不曾說殺狗」

這段故事含有幾個値得研究的法律問題。第一。這個交易由然不消說是個買賣關係。但是這個買賣是屬于什麼性質的。是不是民法上所謂「試驗買賣」。我想不是。因爲試驗買賣是以買人之認標的物爲停止條件的（民法第三百八十四條）他認可與否完全由他自由作主。不受什麼客觀的標準的拘束。這是言明在先的。所以在他未經表示認可之先。契約並不成立。本案情形。卻是全然不同的。楊志要求三千貫的價金。願將實刀出售。這在法律上叫做「要約」但是這要約是附有一種「擔定效用」的保證的。就是他擔保。保證這口寶刀是具有三項的特別品質。在牛二方面。也已答應給付三千貫。紙要楊志能把試文章就做給他看。這在法律上叫做承諾。所以楊志祇須證明實刀。具備上開條件。那牛二在法律上就受拘束了。

第二個問題「殺人刀上沒有血」條件是否可以用「殺狗刀上沒有血」來代替。從邏輯上講來。人是人。狗是狗。人和狗是截然兩事。那裡可以隨便代替呢。楊志既說「殺人」而「殺人」又是法律上使不得的事件。所以這個條件是不能履行。既然不能履行。那買賣契約就不成立。可是法學不是一種專講邏輯不講情理的科學。在情理上應該怎麼判法我想還是讓讀者自己去思索一下罷。（完）

談叢 破脚僧 （鐵牛）

僞封久爲重鎭。商務輻輳。清初。有一跛脚僧。抄一日。流居市上。衣襤褸。歷冬徂夏未嘗更易。飢則乞于商戶。倦則晏臥街頭。或終日不食。或夜半叩門求人餐餘。每有所索。非厭其欲不去。人多患惜而中小兒。多與之嬉。傍晚。輒群繞之。僧跛坐高談。非至黃昏不散。市民異之。詢其所談爲何小兒轉述。率爲忠孝俠義故事。好事者因詢其鄉里姓氏。秘不告。問剃度之所。輒謂遠在他方。究其里程。輒曰「十數里百餘里。遠甚。遠甚」以是無由得其眞情。如是年餘。無稍異時。有馬姓者。家貲巨萬。有子二人。長者年方十齡。使相偕就學附近私塾。黎明即往。入夜方歸。終年無間。冬至日。各生家長例須宴塾師。以訂翌年之約。席間。塾師談及馬氏子。謂此兒性情。必至日上三竿始至塾也。馬氏聞而異之。料必途中貪玩。欲偵之。翌日黎明。兒弟出門。馬氏潛踪行。見兩兒出門。繞道而行。覺其異。兒弟行頗速。稍頃至城隍廟。相將入。馬氏潛至後殿。竊窺之。見跛足僧據案坐。兒弟二人侍坐。若有所指授。稍間。兒弟二人退至殿中。以拳相角。顛蹶熟。演畢。僧出雙劍兩。兒各執其一。舞之。歷久方罷。僧復與語。兩兒乃匆匆携書出廟入塾。馬氏返。秘不告人。次日復往。見僧習拳腳。跳躍如常人。至晚。馬氏以詰其子。初兩兒猶言無他。經告以所見。始吐其實。謂隨僧學技已九閱月。遵其囑。未敢聲學。然亦未知僧爲何如人也」馬氏因囑其子邀僧至家僧不允。並囑二子轉告馬氏勿洩其事。否則恐爲所累。以是無人知者。後僧常出遊。輒三四日始返。一日謂馬氏兒弟曰。「余技已盡授爾等。余心滋慰。辛苦習之。余陝人。幼習拳腳。鄉里莫能與余較。官府誣爲盜。拘余嚴鞫。遂受重刑。足爲之折。旋越獄。逃往華山中。苦攻三載。將以復吾仇。顧官已升遷京城。深恐余技失傳。故遨遊求傳人。今可無憾。已邀多人。行將北上。設有不幸。望爲收余屍。葬之深山中。余願足矣」。詢其行期。不答。一日。僧力姿臥街頭。有騾車至。行裝頗豐。客騎高馬。見僧。下騎而呼之曰。「行矣。吾友」僧起登車而去。自是不復再見。後三月。聞京師某巨宦。深夜被盜。全家被殺。惟財物無損。兇人均逃逸。故無知殺之者誰歟馬氏兒弟會試至京師。於某寺內見僧。近前即見。若不識者。與之語。輒答曰。「甚好。甚好」無奈別去。試畢再往訪。寺僧謂已他去。後遂不見蹤跡。

瘟疫詳解 （續） （牛韶昇）

時疫本多痢症。表症初起。間日解數次稀。臭水者是也。更有春夏之交。得疫即兼下利紅白而裡急後重者。名爲疫利初起愼不可從治。蓋屬裡證。今見疫邪發熱頭痛。爲爲表裡俱病。先用治疫之法解其表。表解而裡自和。其痢多有不治自愈者。若用治裡之法。先清其裡裡。氣虛而邪陷。輕者增其燥而困。重者遂至嘔逆昏憒而危矣。所以古人於疫痢初起專主倉廩湯。其方乃人參敗毒散。一意解表。但加陳倉米。以和中養脾胃。俟表症解後。裡熱症具。方可以清以下。不但香連。芍藥。承氣之類宜緩。即淡滲分利之劑。亦議緩投於表症未解之先也。若太陽症不見而微見少陽陽明症者。則柴葛辛散不妨。借用。利症爽表不可清裡。不特時疫兼症爲然。凡一切利症。微兼身熱即宜愼用苦寒淡滲。用之若早必增嘔逆此歷驗不爽者。疫症兼痢。其熱勢反多緩。亦由利爲暑氣陽中之陰。能和元陽。且鬱蒸之熱有所流泄故也。若疫毒太甚痢發。則下純紅。純紫。純血。或兼見舌煩讝妄。諸惡症者。黃連大黃又當兼用。葷症加減

夾痰水

飲入於胃。經蒸變而稠濁者爲痰。未經蒸變清稀者爲水。余謂痰與水一物也。痰能作熱水能作冷。然時疫熱症也。故夾痰者。更壞其熱。而脈症治法無甚相差但於治痰。藥中加瓜蔞。貝母甚則加牛黃。而夾水者。多見脈症往往相悖。於治法則尤不同不可不詳解之。時疫之脈多數。是水夾胸膈。其脈多緩。甚則遲弦。脈夾水之辨也。時疫之舌一經傳裡。即轉黃轉燥轉黑。若有水在胸膈。則多見煩燥讝妄。沉昏諸症備具。或舌尖舌木俱黃。中夾一段白色。此系舌夾水之辨也。時疫胸滿。心下硬痛。手不可按。若有水在胸膈。心下雖滿痛按之則軟。略加揉按。則漉漉有聲。此症夾辨可也。而時疫見夾水。脈症雖有表。不宜純用辛涼發散。能用辛涼則表不解。而轉加沉困。有裡不可遽用苦寒。早用苦寒。必轉昏憒。此謂水鬱遏。熱邪陽反受困。宜於發清裡藥中。加辛燥利氣。利水之品。以却水氣造水氣去。鬱遏發。然後議攻議涼。則無不效鮮矣。燥濕者。半夏蒼术利水者木通苓澤此氣則萊菔木香。疫乃熱邪也往往有投三承氣元參白虎而不效。偶用溫暖藥收功者。遂相詫清熱之非。當合熱邪乃其本氣。夾雜乃賓爲間氣也。（未完）

題錢孫梧下定詩圖小影 （息園）

一別筆爐換。南北迢迢尺書斷。世事如棋黑白爭。
四方發長歎。栩栩御風身欲飛。幾回夢到鴛湖畔。
鐵板唱江東。料想坡翁腰腳健。故鄉湖山亦不惡。
春花恣遊玩。春復春兮秋復秋。林泉著作積盈案。
賈島曾推敲。又獨擁梧細評判。新詩有興達征鴻。
禹程來大牛。盥微引手啓總細。綠字米文高璀璨。
搖席小長歲。消範香蹤降插獻。乾坤何日轉昌明。
徵入延葉館。

論詩一首 （劭梅）

一子推遷恐未安。作詩學到古人難。陳編假與精魂接。
千字渾如入地寬。藏名取吟嚼飯類。出關意何惜烏和。
剔觀正詠熱鍋歇。雲物媛情日倚闌。

蝶戀花 （吳肖沂）

一夜風狂還雨驟。憔悴東皇。無計將春逗。愁煞明朝烟鎖柳。一池移上眉心皺。獨擁羅衾凝思久。九十韶華。淺是微如候。惆別銀缸嫦影瘦。淚珠暗裹鮫綃透。

車停清苑 （之彥）

紅塵十丈高如許。見慣升沈總不驚。雖得清涼高世界。
（時池荷已花）偷閑忙裡過炎行。

開封夜話

大息遺家難。原鴒整羽毛。麻衣驅萬里。姿被共終宵。
幽書絲成縛。台偏信累高。隴游如可共。並馬走關皋。

瀋水醫壇

答李王劉孫李五君 （維伯小）

李見吾先生鑒。令尊之病。其爲肺胃燥熱。血流澎湃。兼據西醫籍所謂之神經系病是也。若再事遷延。恐成痿痹。或狂妄之可慮。今擬予苦寒芳香合璧劑理之。主治涼血清熱安神。但際茲長夏。濕邪漫延。服此種性味藥品。易行滋邪。能致瀉痢。祈審愼爲禱。計方。玉金。膽草。把葉。川膝。各五錢。瓜蔞。寒水石。生石羔。各三錢。元連一錢。梅片五厘。（沖服）水煎服。

王長祥君鑒。你的神經疾患。暫可束置不論。茲竭全力解決萬不能忍的腰痛。像你這種腰痛。據我經驗。恒見諸純產的女子。與衰弱者能翁。少壯之男子患此病者。以閣下爲劇烈。其原因泰半係腎臟虛弱。今予以方劑。可速服四劑。有效時。再與治。計方熟地一兩。黨參。土鼈。乳香。沒藥。墳柏。血藤。各三錢。血竭一錢水煎服。

劉傳君鑒。脅疼肺經燥熱。近於西醫籍所謂之氣管枝炎。該病不適劇烈運動。且須節房事。敝處發售之咳喘金丹。最稱適用。可以購服。敝處地址奉天市大西關鴻益堂。

孫毅臣君鈞鑒。腹痛其爲腸胃有滯。蠕動遲緩。夜間處靜。蠕動尤其遲緩。故每痛在夜間也。須以理腸胃劑理之。小蘇合丸與瑞生丹各一付合服。塡局適宜。如獲小愈。可以多服幾次爲佳。

李秉鑄君鑒。查半身麻木不仁。係神經系病。不易就愈。第不但其爲左側抑右側。及曾否失眠。心悸。頭部苦悶隱痛等等疾患。祈一一示知。俾有效據。再爲定之答覆。

讀者問病

大主筆先生台鑒。閱讀醫壇救世福音。觀你功德無量。祈轉全國各大醫士。國手諸君均鑒。鄙人現年四十三歲。于八年前。因虛弱感患耳聾。但左耳能聽大聲說話。而右耳久不聞音矣。至今兩耳齊鳴。未腫破。亦無濃水。未知此症。有無治法。祈醫界先覺。賜以良方。或讀者仁人君子。能知某地方。有專門治療所在。望發慈悲心。希即專函示知。不勝感禱候命之至。並頌　教安

小西邊門西虎樓衚上忍啓

盛京時報大主筆先生台鑒。自貴報建設醫壇以來。渴蒙不情全王。指賜良方。俾患病者。得一生命救星。大有拯濟世之德。廣施慈航之念。每閱報紙。感激無既。但敝人因資質鈍魯。兼少普通教育。以致學淺識拙。今爲醫學病綿纏。愁苦萬狀。勢不得已。故敢不揣冒昧。獻醜於主筆台前。想貴報醫壇。絕爲救人之念。當不以敝人文陋爲嫌。不予答覆。特述敝人之病證。確屬斷腎。緣十年前。不知節慾。任意斲喪。致得夢遺。滑精。頭暈。耳鳴。四肢痠軟。精神恍惚等症。年復一年。中西醫藥。遍服殆盡。迄少功効。至今病勢益復漸重。眼見奄奄待斃。敢請　主筆垂念與悟。賜奇方。披露報張。俾敝人得能脫離苦海。重登彼岸。則銘感　大德於無極矣。臨書匆匆。不勝待命之至。恭請撰安

連山商人莘永齡啓

大主筆先生鑒。日見濟人妙法甚敎。益恐良多。鄙人附求教例。諸懇諸大醫士指示爲盼。愚於十八歲時腹脚澎大倍常至十九歲較往人能高寸餘。按之則痛。自以爲苦。據食量每餐。兩碗。常日氣大。性剛。先有吐血症。刻未大愈。謹詳病狀。謹候示法。

柳友和啓

中國人物畫之□□ 背景。表現。源流 （五一） （姚湘漁）

毛文昌。朱光普。左建。楊威。善鬼神的。如李雄。許中正。武岳。楊斐。賀宗道。郝澄。白良玉。趙元長。高益。張明。朱玉。王道眞。王兼濟。司馬遜。徐藏。楊傑。妙頤眞。釋智融。梁楷。胡彥龍。崔白。孫必達。善佛的。有甘風子。孫知微。陸文通。楊斐。徐知常。石恪。荀源。喬鍾馗。善畫兒童的。有句。夾龍蘇漢臣。劉宗道杜孩兒。徐世榮。善齊通人物的。如夏珪。馬遠。王端。趙子雲。趙宣。陳琳。張珪。

道釋畫家

高益。本契丹涿郡人。太宗時來中國。善釋道人物。隨心應手。善爲變化。不拘一格。神宗元祐孫四皓進其搜山圖。爲上所賞擊。遂待詔畫院。後常敏寫阿育王戰像。極爲神宗所贊賞。

高文進。成都人。其祖興。父從遇。俱爲五代道釋大家。獨二世精藝。故其道釋人物。合吳兼備。落筆高妙。與高益有大小高之稱。大宗時。爲翰林待詔。當時重修大相國寺。命文進倣高益舊本。畫行廊變相於太一宮壽寧觀啓聖院。和開寶塔下諸功德牆壁。極稱當旨。

王瓘。字國器。洛陽人。佛道人物。深得吳法。世謂之小吳生。得其畫者。視若拱璧。有名有乾德開寶間。時稱第一。美風度。有才辯。卒之日。時人無不悼惜之。

王靄。開封人。太宗時。授翰林待詔。祗候圖書院。工佛道人物。追吳生。開寶年間。曾畫天下像於開寶寺的文殊閣下。後又畫彌勒降生像於景德寺。和王仁壽等平著聲名。

王曦。字守拙。河東人。善佛道人物。太中祥符初。營玉清昭應宮時。募天下畫流。名家至者。三千餘人。拙爲右部第一人。　（未完）

詩國之花

贈別劉海淸先生 （韶蝶）

非十別意太悽惻。綠爲情深結恨長。寄語玲瓏腸欲斷。樽前莫唱小秦王。

君向瀟湘作別離。數聲風笛促人悲。須知月滿雲天上。正是西樓獨坐時。

風捲西窗欲斷魂。那堪又是近黃昏。芭蕉不展愁心結。小立空階拭淚痕。

荒城見處草蕭蕭。揮手自茲魂欲消。班馬一聲悲日落。孤蓬撑出灞陵橋。

小說 紅葉秋痕 （四） （濟堃）

次晨。曼卿體溫覺高。精神難以支持。便向行裏請了兩天病假。已蒙經理照准了。假期已過。曼卿病勢覺着有些不好。曼卿底父親。很是着急。「雖把曼卿送到□□醫院醫治。據醫生之診斷。「因神經過勞。現在成爲慢性神經衰弱症。腦海得要沉靜。思想不要過於繁瑣。書精少看。不吃刺激性的食品。須住院六個月」曼卿的父親聽當醫生一段的話。便覺着這位醫生大也過于了。便道。「承蒙大夫詳細指導病源。實感激零涕。大子之病。不過是受感冒所致。因爲她有職務在身。不能住院的。還請大夫酌量病源所是「醫生道。據愚之見。小姐的病。非住院是不能痊愈的。昨天固然是受點感冒。但根據她所說的病源。和我的診斷不住院。恐怕發生意外危險的」曼卿接過道「據大夫所談。和我底病源很相符。神經病的作成。都出于不覺。我即時給經理去信講求請求長期假。好在院裡醫治調養」她的父親接過道。「那麼也好。你就寫信吧。一方面我再託李總長向你們經理說說」曼卿坐在病室裡。一個極簡單方桌傍邊。拿筆寫道。

□□經理鈞鑒。職自任事以來。迄無貢獻。捫心自問。愧結五內。多承經理格外垂靑。予以援助。職體質素弱。今據醫生之診斷。因過勞神經。現在成爲一期神經衰弱症。得六個月之靜養。方能痊癒。仰懇經理准予所請。俾便醫治調養。則感恨大德無涯矣。敬請

鈞安　　職曼卿謹啓（未完）

資本金壹億圓　全額拂込濟
積立金壹億一千七百三十萬圓

橫濱正金銀行
奉天支店

(日本電話代表番號) 四九一一番
支配人　社宅二三五七番
支配人代理社宅三四〇九番
〇本店、橫濱、
〇支店、出張所、
東京、丸之內、神戶、大阪、下關、長崎、名古屋、倫敦、巴黎、漢堡、紐林、紐約、桑港、羅府、謝脫兒、布哇、利歐、加內伊兒、西脫羅、阿列其剔脫利亞、孟買、卡拉其、坎拿大、蘭貢、新嘉坡、斯馬拉巴、巴大必亞、斯馬蘭、馬尼拉、香港、廣東、上海、青島、漢口、天津、北平、牛莊、大連、奉天、開原、長春、哈爾濱、

痔瘡救星

夏氏化痔膏
化痔土龍散

每盒現洋一元　半料六元　一料拾元

主治廿四種痔症無論年久新得內痔外痔各種痔漏神效非常一用此藥痛止腫消其管斷根永遠不犯爲普濟患者起見特爲買一送一新請患者勿失良機是幸

外埠函購免收郵費

奉天大西關陶然里廿三號門牌一三二號

夏福興堂啓

盛京時報出版各書

文藝叢考
東三省古蹟
遺聞續編
皇帝東巡
哀·史

定價大洋一元
定價大洋一元二角

健康爲無論何人皆享之權利也『進！健康』之標語那是爲世之虛弱人應飲赤玉葡萄酒即可享其天賦之健康講虛弱之人勵行此運動無不得最後勝利

美味滋養葡萄酒

赤玉牌葡萄酒

七

風燭殘年

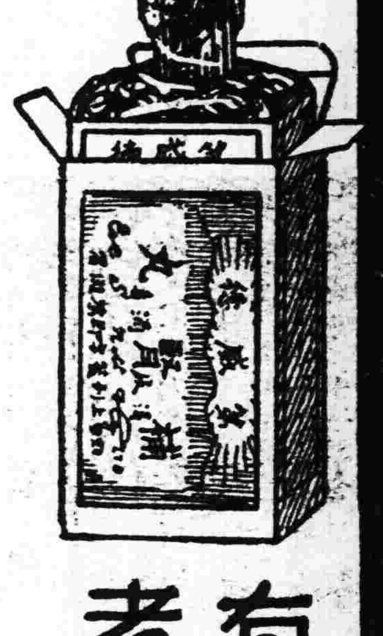

人在少壯時每覺背痛腰酸頭昏腦漲以為偶受風寒無關緊要不遽求治迨年邁時遂成不治之病痛苦異常若常服第威德補腎丸則雖至耄耋亦不覺其痛苦也

有病之身老來苦！

嬰孩自已藥片治愈
田樹森醫生公子之吐瀉

田樹森醫生前任國民革命軍第二軍廿四師軍醫長現設寶璟診療所於北平寓張相公廟十號其來書云「小兒連生生甫週歲因攝護不愼隨患瀉疾飲食不進即強進少許亦便吐出鄙雖處方診治總未見効後試投嬰孩自己藥片頓覺痊減不久瀉疾止嘔吐亦停嗣後偶有不適服此藥片無不奏效現今體質肥胖伶俐可愛此藥片味美易服而効偉大誠世界兒童無上之妙藥也」　到處父試過嬰孩自己藥片者均稱之爲兒童無上妙藥如田醫生所云貴府子女如患便祕腹痛泄瀉嘔吐傷風發熱痰厥蛔蟲以及牙痛苦者此片必將同樣滿意也　各藥房均有出售或直向上海江西路四五一號韋廉士醫生藥局函購每一瓶七角六瓶三元五角郵費不取

我說

哈德門

好好好好好

CF-228

無綫電話機
美國製最新式

機能可聽得日本上海歐洲等處
多量販賣機能優秀價格至廉

南滿電氣株式會社獨家經理
美國加克遜貝爾會社總代理店

(奉送本樣)

本店大連市伊勢町九七
電話四二五七番
內藤商會
奉天平安通七番地
大連內藤商會支店
日電話二四九八番

內田洋行奉天支店

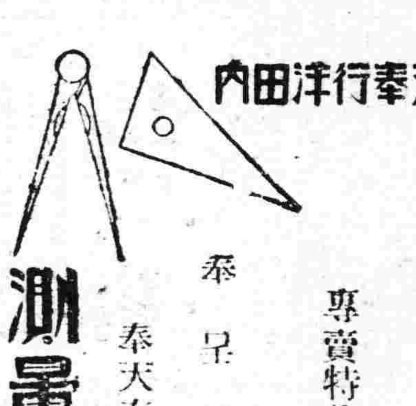

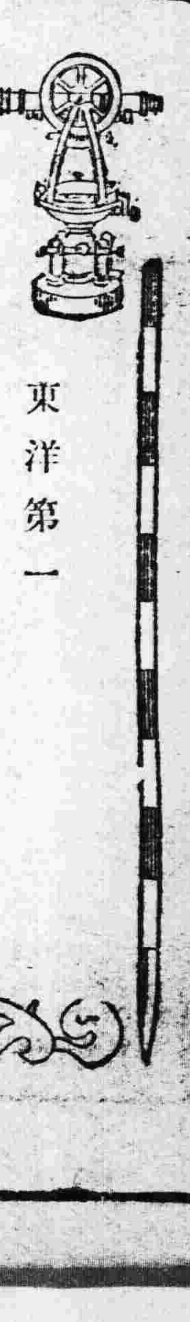

東洋第一
測機舍製　**測量器械**
專賣特許　**富士經緯儀**
砲工水準儀
奉呈樣本
奉天春日町一　電話四六七八番

測量器械と製圖用品